

‘RETIENNISSEMENT DU MARIAGE PRECOCE SUR L’ESTIME DE SOI : Etude menée auprès des jeunes mariés ayant fait 0 à 5 ans cas du quartier Majengo en ville de Goma»

Par : 1. CT BYAKONDA KAWWA Magnifique 2. C.T SAFARI KISA Ladis, 3. Ass. MUHOMBO NSUKA Emmanuel, 4. Ass. KAWWA MITSINDO Dieudonné, 5. Ass2 LINDA BUTU Patrick, 6. Ass. KAKULE KANAMUNGOYA Richard

RESUME

Notre travail de recherche s’inscrit dans le cadre du retentissement du mariage précoce sur l’estime de soi des jeunes du quartier Majengo 2022, une étude menée chez les jeunes mariés de 0 à 5 ans à Goma.

Les préoccupations dans cette étude étaient de vérifier :

1. Comment le mariage précoce influence-t-il l'estime de soi de jeunes mariés (e) du quartier Majengo?
2. La durée dans le mariage précoce a-t-elle de l'influence sur le comportement de jeunes mariés (e) du quartier Majengo?

Pour répondre à ces questions nous avons formulés les hypothèses de la manière suivante :

1. Les mariages précoces dans le quartier Majengo seraient à la base de manque de l’estime de soi des jeunes.
 2. La durée dans le mariage précoce serait à la base de l’estime de soi
- ❖ Après analyse et interprétation des données, nous sommes arrivés aux résultats pouvant se résumer de la manière ci-après :
- Sur 50 enquêtes, 27 soit une p(0,52) sujet pendent qu'il ne sont pas tout à fait d'accord des personnes de valeur au moins égal à n'importe qui d'autre, 16 soit une p(0,32) par contre sont tout à fait d'accord et 4 soit une p(0,8) sont plutôt en des accord, une personne soit une p(0,2) plutôt en accord.

- sur 50 enquêtes 15 sujets soit une p(0,30) qui ont fait 24 mois dans le mariage ont un niveau d'estime de soi très bas , 11 sujets soit une p(0,22) ont un niveau d'estime de soi faible. Donc la durée dans le mariage précoce influence négativement sur le niveau d’estime de soi.

A cela toutes nos hypothèses ont été confirmées.

Mots clés : *Retentissement, Mariage précoce, Estime de soi et Jeune*

ABSTRACT

Our research work is part of as part of the impact of early marriage on the self-esteem of young people in the Majengo 2022 district, a study conducted among young married people aged 0 to 5 in Goma.

The concerns in this study were to verify:

- How does early marriage influence the self-esteem of newlyweds from the Majengo district?
- The duration of early marriage has such an influence on the behavior of young married from the Majengo district?

To answer these questions we formulated the hypotheses as follows:

- Early marriages in the Majengo district would be the basis of the lack of self-esteem of young people.
- Early would be the basis of self-esteem

After analysis and interpretation of the data, we arrived at the results which can be summarized as follows:

- Out of 50 surveys, 27 or a p(0.52) subject 'there do not completely agree people of value at least equal to anyone else, 16 or a p (0.32) on the other hand completely agree and 4 or a p (0.8) are rather in agreement, a person is a p(0.2) rather in agreement. - out of 50 surveys 15 subjects i.e. a p(0.30) who have been married for 24 months have a very low level of self-esteem, 11 subjects i.e. a p(0.22) have a low level of self-esteem . So the duration in early marriage negatively influences the level of self-esteem. To this all our hypotheses have been confirmed.

Keywords: *Repercussion, Early marriage, Self-esteem and Youth*

I. INTRODUCTION

Dans tous les continents du monde, les sociétés disposent des différentes cultures et traditions, des comportements et des pratiques auxquelles chaque communauté s'adapte, croit et pratique quotidiennement. Ces comportements et croyances sont plus souvent au détriment des droits de l'homme.

Le mariage précoce, faisant partie de ces comportements, croyance, culturel de nos sociétés continue d'être un problème de santé publique majeur et une violation des droits de l'enfant, particulièrement dans les pays en développement. Les filles sont disproportionnellement plus susceptibles de se marier avant l'âge de 18 ans par rapport aux garçons et la grande majorité de la recherche, de politiques et du plaidoyer sur le mariage d'enfant concerne spécifiquement les filles (Parson et al 2015, Patton et al 2016).

Bien que la prévalence des mariages précoces chez les garçons soit inférieure à celle des filles, on commence à se pencher sur la question de la prévalence de mariage précoce des adolescents de sexe masculin. Selon une analyse menée par les fonds des nations unies pour l'enfant (UNICEF), 115 million de garçons sont mariés avant l'âge de 18 ans.

Les risques et les conséquences d'un mariage précoce diffèrent pour les garçons et les filles, en raison des différences biologiques et sociales qui existent entre ces deux groupes. Cette pratique constitue néanmoins une violation des droits humains pour les enfants de deux sexes ; tout comme les épouses enfants, les garçons sont tous exposés à des potentiels risques sanitaires et économiques compromettant leur bien-être (Greene et al 2015).

Les adolescents qui se marient précocement se retrouvent brusquement confronter aux responsabilités de la vie adulte et subissent des pressions pour arrêter l'école et prendre en charge financièrement le jeune foyer. Ce qui peut mettre en péril leur avenir professionnel car ils n'ont pas les compétences qu'ils auraient pu acquérir s'ils avaient poursuivi leurs études (Gaston, Misunas et Cappa 2019). Comme ils sont jeunes, ils sont souvent psychologiquement et socialement mal préparés à assumer des responsabilités liées au mariage et à la paternité (Maltakala, Mahkubele et Mashilo 2018).

Toutes les communautés favorisent l'union relativement permanente de deux individus autorisés à vivre ensemble. Néanmoins, nous devons pouvoir nous poser mille et une question pour le moyen et l'âge du mariage. L'état congolais reconnaît l'âge de 18 ans de raisons c'est-à-dire l'âge de la majorité et de l'obtention de de diplôme d'Etat.

Malheureusement les jeunes adolescents se précipitent dans des mariages précoces ne sachant pas les conséquences qui peuvent en survenir.

Selon Butati(2007) chaque sexe de l'être humain étant pris isolement apparait comme une humanité incomplète. L'abus de confiance entre les deux conjoints dans le foyer va naître avec son corollaire de problèmes comme : la bagarre, la tendance à se remarier croyant que sa femme ou son époux ne convient plus.

Sur le plan social, la situation est très complexe, car ses adolescent(e)s sont moins biologiquement aptes pour le mariage moins encore plus psychologiquement.

A cet effet, la ville de Goma n'est pas épargnée de ce fléau des mariages précoces qui sont très souvent occasionnés par le non encadrement de certains parents. Et les conséquences de cette situation ne sont pas à compter au bout des doigts : divorces, la mort précoce suite aux grossesses précoces, la prostitution, le manque d'estime de soi etc.

Ceci nous a poussés à nous poser les questions fondamentales suivantes :

1. Comment le mariage précoce influence-t-il l'estime de soi de jeunes mariés du quartier Majengo?
2. La durée dans le mariage précoce a-t-elle de l'influence sur le niveau d'estime de soi de jeunes mariés (e) du quartier Majengo?

Dans le cadre de notre travail, nous avons émis les hypothèses ci-après.

- 1) Le mariage précoce influencerait négativement sur le niveau de l'estime de soi des jeunes du quartier MAJENGO
- 2) Plus l'on a peu de temps dans le mariage précoce, plus le niveau de l'estime est élevé et plus l'on a beaucoup d'années dans le mariage précoce, plus le niveau de l'estime de soi baisse.

Comme de coutume l'objectif de toute recherche est d'améliorer les conditions de vie de la société, alors notre recherche n'en fera pas l'exception, notre travail à deux objectifs à savoir :

- Déterminer l'influence du mariage précoce sur l'estime de soi de jeunes mariés du quartier MAJENGO
- Détecter l'influence de la variable durée de mariage sur le niveau d'estime de soi des jeunes mariés du quartier Majengo.

II. LA MÉTHODOLOGIE

Selon R. Doron & F. Parot (1992 P347) la méthode désigne l'ensemble des règles adaptées dans la conduite ou dans le déroulement d'une recherche.

C'est aussi l'ensemble des procédés, des moyens et des techniques pour arriver à un résultat. Elle permet de choisir l'objet d'étude et de lui apporter un caractère scientifique.

Dans cette étude ; nous avons fait recours à la méthode descriptive. Le choix de cette méthode se justifie par ses caractéristiques essentielles dont sa capacité d'être utilisé sur les terrains, l'objet d'étude se produit naturellement sans qu'il soit contrôlé ou manipulé ; sa capacité d'impliquer plusieurs techniques envie de produire les données de recherches.

Cette méthode a été appuyée par l'échelle d'évaluation de l'estime de soi.

Ce travail de recherche est mené conformément à une méthodologie descriptive qui s'est laissée appuyée par des échelles, les tests statistiques de l'ANOVA, le T de student, le Khi carré.

Le choix de ce sujet a été dicté par un constat, une expérience selon laquelle j'avais assisté à un mariage au quartier d'une jeune qui avait 14ans qui a été engrossée par un jeune garçon aussi de 17ans. Les deux familles se sont organisées pour réunir les deuxjeunes en mariage pour éviter la honte causée par ces jeunes.

L'intérêt de ce sujet est reposé sur trois niveaux :

Ce travail nous aidera tant que chercheur de se faire l'idée sur l'implication du mariage précoce dans la construction ou le maintien de l'estime de soi chez les jeunes qui constitue l'avenir pour la société.

L'intérêt de ce travail est faire avancer les informations sur la théorie de l'estime de soi cette fois dans le contexte conjugal.

Cette étude va jouer un rôle de prévention de mariage précoce à partir du moment où les résultats de cette étude sera publiée les gens vont se référer des résultats pour sensibiliser les jeunes contre les mariages précoce.

II. GENERALITES SUR LE MARIAGE

Cette section va nous aider à bien comprendre les notions sur le mariage en général et les conséquences de mariage précoce, qu'il ne faut pas encourager.

II.1. Mariage précoce

L'Article 219 du code de la famille congolaise en 1987 déclare que le mariage précoce est chez les adolescents lorsqu'il contracte le mariage à l'âge de moins de 18ans. C'est un mariage où l'un de ce conjoint est mineur.

- ❖ En rapport aux conséquences le mariage précoce prive immanquablement les enfants d'âge scolaire du droit à l'éducation nécessaire à leurs développements personnels à la vie d'adulte, et à leurs contributions efficace au bien être futur des leurs familles et de la société. en fait les filles mariées qui voudraient continuer d'aller à l'école peuvent être pratiquement et légalement en péchés de les faire. (Digest, mars 2021 page 12)
- ❖ Les grossesses et les accouchements à haut risque : Les dangers liés à des grossesses et à l'accouchement prématuré sont notamment le risque de mortalité accrue, le risque de naissance prématurée, les complications au cours de l'enfantement, l'insuffisance pondérale du nouveau-né et les risques accru qu'il ne survive pas. (Digest, mars 2021 page 11)
- ❖ Les handicaps psychologiques : La privation de l'adolescence, les rapports sexuelles précoces et le déni de la liberté et du développement individuelle qui accompagne les mariages précoces, ont une forte incidence psychosociale et émotionnelle. Cela se traduit par fois des façons susceptibles et insidieuses et ils peuvent être difficiles d'évaluer la pré-puberté. Les conséquences majeures de cette privation et que les filles grandissent dans l'ignorance de leurs droit de faire comprendre son opinion et de l'exprimer. Le manque d'estime de soi ou des sens des propretés à l'égard de leurs propres corps. (Digest, mars 2021 p.10)

II.3.La jeune fille : son développement à l'adolescence

Adolescences viens du latin Adules Cère qui veut dire croître, grandir. L'adolescent est le grandissant qui a commencé à passer parmi les grands. L'adulte est celui qui a fini à grandir est ne grandi plus jamais. L'adolescence est cette période de la croissance allant de la fin de l'enfance à l'âge adulte. Elle est en générale marquée par la transformation corporelles et psychologiques et se trouve entre l'âge de 12 à 18 ans/ 20ans.

Les limites sont imprécises car l'apparition et la durée de adolescence varient selon les sexes, les conditions géographiques, les milieux socio-économiques et les conceptions doctrinales des auteurs (Mbizi, 2020 p.40)

Sur le plan psychologique, elle est marquée par la réactivation et l'épanouissement de l'instinct sexuelle, l'épanouissement des intérêts professionnels et sociaux, les désirs de la liberté et d'autonomies, la richesse de la vie affective.

II.3.1.Théorie de référence : ESTIME DE SOI

L'estime de soi, c'est le regard que l'on porte sur soi-même et l'appréciation qu'on fait de sa valeur ou de sa propre importance. Une personne qui a une bonne estime de soi se sent prête à affronter les obstacles que peut lui présenter la vie est-elle a tendance à persévérer. Elle se sent capable de partager ses opinions et de prendre des décisions sans craindre continuellement le jugement des autres. Attention ! Il importe de se rappeler qu'avoir une bonne estime de soi ne veut pas dire être parfait ou perfectionniste.

II.3.2. D'où vient l'estime de soi?

L'estime de soi est grandement influencée par les expériences de vie d'une personne. Les premières expériences d'une personne sont celles qui auront le plus d'impact dans le développement de l'estime de soi.

Par exemple, le regard que les parents d'un jeune et celui que les autres personnes importantes à ses yeux porteront sur lui, tout comme les paroles qu'ils échangeront, constituent la base de l'estime de soi. Aussi, les résultats scolaires, la performance dans les activités sportives ou artistiques influencent la perception de soi.

Certaines expériences, comme les critiques à répétition, l'intimidation, les abus physiques, sexuels ou moraux et le fait d'être ignoré, contribuent à l'établissement et au maintien d'une faible estime de soi, tandis que les marques d'affection, la reconnaissance des succès, les marques d'encouragement favorisent le développement d'un regard positif et d'une saine estime de soi.

II.3.3. Utilité de l'estime de soi

L'estime de soi aide à :

- se réaliser comme être humain, à atteindre des objectifs, à concrétiser des rêves, permet de se respecter soi-même et de se faire respecter : il est plus facile de s'affirmer,
- Facilite les relations interpersonnelles, notamment puisqu'on ne se sent ni supérieur ni inférieur aux autres,
- Aide à persévérer et à trouver des solutions pour atteindre le succès et affronter l'adversité,
- Permet de voir et d'accepter ses forces et ses faiblesses
- Permet de ne pas s'effondrer à la moindre erreur ou de ne pas déployer trop d'énergie pour en éviter une à tout prix

II.3.4. Les répercussions d'une faible estime de soi

- Perfectionnisme et attentes trop élevées envers soi-même
- Développement de comportements ou d'attitudes pour cacher sa faible estime de soi
- Peur de prendre des risques, d'être rejeté
- Anxiété liée à la crainte de l'échec
- Jalousie ou envie
- Difficulté à accueillir la rétroaction qu'elle soit positive ou négative
- Impression de ne pas mériter l'amour des autres
- Comparaison fréquente aux autres
- Difficulté à se laisser aimer puisqu'il y a un manque d'amour de soi

La bonne nouvelle, c'est que l'estime de soi n'est pas statique : elle fluctue au fil des expériences et peut être développée. Elle tire profit des relations personnelles positives que l'on entretient et du sentiment de réussite.

II.3.5. Trucs et astuces pour travailler son estime de soi

- Se féliciter pour tous tes petits succès
- Pense aux personnes qui t'apprécient lorsque tu as l'impression que l'on ne t'aime pas
- Cultiver des pensées positives et éviter l'autocritique trop sévère
- Visualiser en train de réussir ce que tu crains d'échouer
- Fixer des attentes et des objectifs réalistes
- Visualise les gens qui te félicitent, toi en premier
- Accueille les compliments, peu importe qui te les dit

III.1. PRESENTATION DE L'ECHANTILLON

III.1.1. Population d'étude

La population d'étude est synonyme de l'univers d'enquête. Elle est ainsi un grand ensemble fini ou infini d'une recherche dans lequel sera tiré l'échantillon.

D'après L. DAINHAUT, la population est « l'ensemble d'éléments parmi lesquels on pourrait choisir l'échantillon ».

D'après MUCCHIELI, « la population ou l'univers d'enquête est l'ensemble de groupes humains sur lequel se porte l'enquête. Elle désigne les liens des individus auxquels s'intéresse une étude et ayant tous une caractéristique commune ».

Cette population peut être finie ou infinie. Elle est finie lorsqu'on connaît exhaustivement le nombre d'individus qui la compose. Tandis qu'elle est infinie lorsque le nombre d'individus qui la constitue n'est pas connu.

Pour notre cas, la population est infinie, car elle est composée de toutes les jeunes filles ayant contractés un mariage précoce et qui viennent de faire 0 à 5 ans de couple dans la ville de Goma quartier Majengo.

III.1.2. Echantillon d'étude

Selon G.DELANDSHEERE (1978,p337)échantillonner, c'est choisir un nombre, limité d'individu, d'objet ou d'événements dont l'observation permet de tirer des conclusions applicables à la population entière à l'intérieur de laquelle le choix était fait.

Notre échantillon est constitué de 50 sujets choisis occasionnellement au quartier Majengo. Ils sont répartis de la manière suivante :

Répartition de l'échantillon selon le sexe

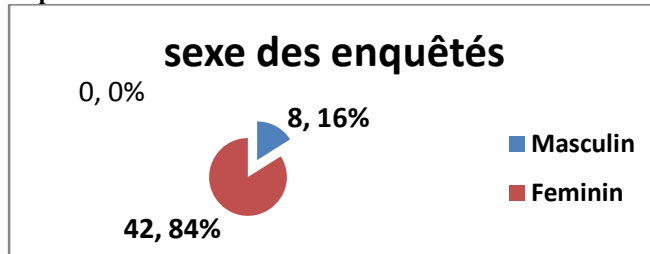

Figure 1. Répartition des enquêtés selon le sexe

Cette figure indique que les femmes représentent une grande proportion de nos enquêtés, soit 42 sur 50 et les hommes une petite proportion, soit 8 sur 50.

a) Répartition de l'échantillon selon l'âge

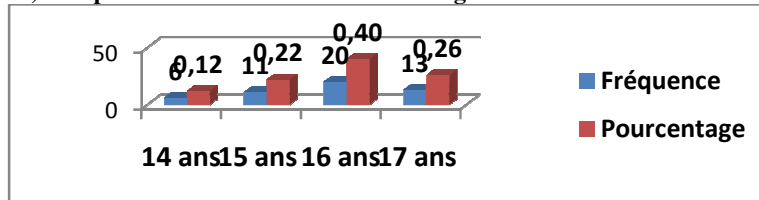

Figure 2. Répartition des enquêtés selon leur âge.

La figure ci-dessus montre la répartition de nos enquêtés selon leurs âges. Ainsi, ceux âgés de 16 ans sont nombreux, soit 20 ou une P(0,4), suivi de ceux âgés de 17 ans représentant une proportion de 0,26 ; puis de 15 ans avec une proportion de 0,22 et enfin ceux de 14ans avec une proportion de 0,12.

L'âge moyen est de 15,8 avec un écart-type de 0,96.

Répartition de l'échantillon selon la durée dans le foyer

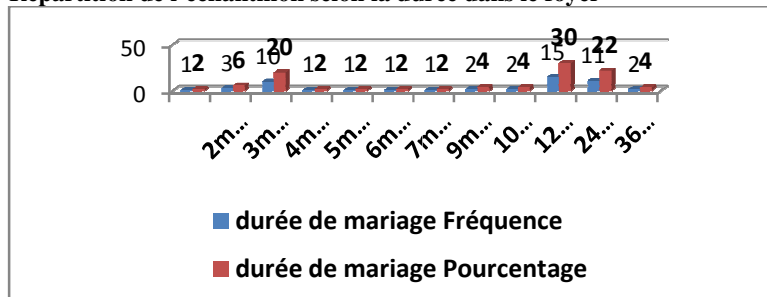

Figure 3. Répartition des enquêtés selon leur durée au foyer

Ce graphique indique le temps passé au foyer de nos enquêtés. Ainsi, ceux ayant passé plus de temps dans leur foyer sont déjà à 36mois et un mois pour ceux-là qui ont moins de temps. Le temps moyen est de 12 mois avec un écart type de 9,2.

III.2. Méthode et technique du travail

III.2.1. Méthode du travail

D'après M.Grawitz et R. Pinto, la méthode est ensemble d'opération intellectuelle par laquelle une discipline cherche à atteindre les vérités qu'elle pourrait, les démontre et les vérifier. Décidément, pour la réalisation de ce travail, nous avons eu recours à la méthode descriptive.

Il s'agit d'une méthode scientifique consistant à observer et à décrire le comportement d'un sujet sans l'influencer d'aucune façon (N'da Paul, 2020).

Dans le cas de cette recherche, il a été question d'observer et décrire l'influence de mariage précoce sur l'estime de soi des jeunes couples moyennant l'échelle de l'estime de soi.

III.2.2. Techniques de collecte

Le choix de l'instrument utilisé relève du chercheur car il va sélectionner celui qui lui présentera les résultats les plus fiables ou combiner plusieurs techniques toujours dans le but de vouloir aboutir aux résultats fiables. A notre niveau, nous nous sommes servis de l'échelle d'estime de soi de Rosenberg publiée en 1965 et qui reste, jusqu'à présent, un outil de référence dans l'évaluation de l'estime de soi. Pour cet auteur, l'estime de soi est un indicateur d'acceptation, de tolérance et de satisfaction personnelle à l'égard de soi.

Administration de l'échelle

L'administration de notre questionnaire était d'une manière indirecte. En effet, nous avons choisi le moment convenu avec chaque répondant et nous avons commencé par expliquer le bien fondé de notre étude avant d'inviter le répondant à répondre librement aux questions que compose l'échelle de l'estime de soi. Notre tâche a été de lire les questions puis écrire la réponse du répondant.

Dépouillement

Le dépouillement est une opération qui consiste à analyser les phénomènes observés, les informations récoltées suivant un certain ordre qui soit exempté d'ambiguïté. (Kinyata, 2009)

Selon S.Boza (cité par JI. Bushashire, 2011,p. 27) dépouiller est une opération qui permet au chercheur de résumer, de synthétiser et de classer les données récoltées à l'issue d'une enquête en tenant compte des différentes facettes du problème.

C'est aussi une technique qui consiste à inventorier les résultats dans un document de protocole en prélevant les résultats par individu.

Dans cadre de notre recherche, le dépouillement a été réalisé grâce au logiciel SPSS en attribuant le score à chaque réponse du répondant.

Traitement des données

Dans ce présent travail nous avons utilisé les techniques statistiques, en occurrence la proportion pour cerner les tendances de réactions de répondant à chaque question, puis le khi-carré pour comparer les effectifs de répondant selon l'intervalle de leur score et enfin l'ANOVA et le T de student, pour comparer les moyennes calculés dans chaque groupe constitués selon les variables retenues. Tout cela a été rendu possible grâce au logiciel SPSS.

III.3. PRESENTATION, ANALYSE ET INTERPRETATION DES RESULTATS

Nous présentons la répartition des enquêtés selon leur degré d'accord aux questions de l'échelle évaluant leur niveau d'estime de soi.

Tableau no. 3.1. je pense que je suis une personne de valeur, au moins égal à n'importe qui d'autre

Occurrences	Effectif	Proportion
Tout à fait en désaccord	27	0,54
Plutôt en désaccord	4	0,8
Plutôt en accord	1	0,2
Tout à fait en accord	18	0,36
Total	50	1

Source : Nos enquêtes sur le terrain

A la lumière de ce tableau nous constatons que 27 sujets sur 50, soit une P(0,54) pensent qu'ils ne sont pas tout à fait d'accord des personne de valeur ou au moins égal à n'importe qui d'autre ; 18, soit une P(0,36) par contre sont tout à fait d'accord, 4 soit une P(0,8) plutôt en désaccord de cela et une personne soit une P(0,2) plutôt en accord.

Tableau no. 3.2. je pense que je possède un certain nombre de belles qualités

Occurrences	Effectif	Proportion
Tout à fait en désaccord	26	0,52
Plutôt en désaccord	7	0,14
Plutôt en accord	4	0,8
Tout à fait en accord	13	0,26

Total	50	100,0
--------------	-----------	--------------

Source : Nos enquêtes sur le terrain

A en croire ce tableau, plus de la moitié des enquêtés soit 26 sujets ou une proportion de 0,52 affirment qu'ils sont tout en désaccord de la possession de belles qualité, suis de 7 ou 0,14 qui sont plutôt en désaccord et 13 sont tout en accord des belles qualités suivi de 4 qui sont plutôt en accord.

Tableau no. 3.3. Tout bien considéré, je suis porté à me considérer comme un raté

Occurrences	Effectif	Proportion
Tout à fait en désaccord	24	0,48
Plutôt en désaccord	1	0,2
Plutôt en accord	5	0,10
Tout à fait en accord	20	0,40
Total	50	1

Source : Nos enquêtes sur le terrain

Le tableau ci-dessus présentant l'attitude des enquêtés vis-à-vis de la considération d'être raté, leurs avis sont partagés, pendant que presque une moitié soit 24 sujets sur 50 (P=0,48) nient catégoriquement cela, 20 autres soit une P(0,40) l'acceptent.

Tableau no. 3.4. Je suis capable de faire les choses aussi bien que la majorité des gens

Occurrences	Effectif	Proportion
Tout à fait en désaccord	21	0,42
Plutôt en désaccord	12	0,24
Plutôt en accord	4	0,8
Tout à fait en accord	13	0,26
Total	50	1

Source : Nos enquêtes sur le terrain

Pour la capacité à faire des choses comme la majorité d'autres gens ; 21 sujets sur 50 soit une P(0,42) se trouvent tout à fait incapables et 12, soit une P(0,24) plutôt en désaccord suivi de 13 sujets qui, par contre tout à fait capables ; et 4, soit une P(0,8) qui sont plutôt d'accord de cela.

Tableau no. 3.5 Je sens peu de raisons d'être fière de moi

Occurrences	Effectif	Proportion
Tout à fait en désaccord	16	0,32
Plutôt en désaccord	2	0,04
Plutôt en accord	10	0,2
Tout à fait en accord	22	0,44
Total	50	1

Source : Nos enquêtes sur le terrain

Ce tableau indique la majorité de nos enquêtés sont fier d'eux-mêmes dont 22 soit une proportion de 0,44 en sont en accord tout à fait et 10 soit une proportion de 0,20 plutôt en accord. 18 sujets sont en désaccord, soit une proportion de 0,36.

Tableau no. 3.6. J'ai une attitude positive vis-à-vis de moi-même

Occurrences	Effectif	Proportion
Tout à fait en désaccord	28	0,56
Plutôt en désaccord	4	0,8
Plutôt en accord	3	0,6
Tout à fait en accord	15	0,3
Total	50	1

Source : Nos enquêtes sur le terrain

Les résultats de ce tableau affirme que sur 50 enquêtes 28sujets soit une proportion de 0.56 sont tout a fait en désaccord sur la question J'ai une attitude positive vis-à-vis de moi-même,15sujets soit une proportion de 0.30 sont 4sujets soit une proportion de 0.8 sont plutons en désaccord et 3sujets soit une proportion de 0.6 sont plutons en accord

Tableau no. 3.7. Dans l'ensemble je suis satisfait de moi-même

Occurrences	Effectif	Proportion
Tout à fait en désaccord	40	0,80
Plutôt en désaccord	5	0,1
Plutôt en accord	1	0,2
Tout à fait en accord	4	0,8
Total	50	1

Source : Nos enquêtes sur le terrain

Pour ce qui est de la satisfaction par rapport à soi-même, sur 50 sujets, une majorité de 40 sujets soit une P(0,80) sont tout à fait en désaccord et une petite minorité de 4 sujets seulement pensent qu'ils sont satisfaits d'eux-mêmes.

Tableau no. 3.8. J'aimerais avoir plus de respect pour moi-même

Occurrences	Effectif	Proportion
Tout à fait en désaccord	31	0,62
Plutôt en désaccord	1	0,2
Plutôt en accord	1	0,2
Tout à fait en accord	17	0,34
Total	50	1

Source : Nos enquêtes sur le terrain

En lisant les données de ce tableau, nous constatons qu'une majorité des sujets, soit 31, sur 50 sont tout à fait en désaccord pour le fait d'avoir plus de respect pour eux-mêmes pendant que seulement 17 sur 50 sont tout à fait en accord de cela. 2 sujets sont soit plutôt en désaccord ou en accord.

Tableau no.3.9. parfois je me sens vraiment inutile

Occurrences	Effectif	Proportion
Tout à fait en désaccord	29	0,58
Plutôt en désaccord	1	0,2
Plutôt en accord	1	0,2
Tout à fait en accord	19	0,38
Total	50	1

Source : Nos enquêtes sur le terrain

En lisant les résultats de ce tableau sur 50 enquêtes 29sujets soit une proportion de 0.58 sont tout à fait en désaccord sur la question de l'utilité 19sujets soit une proportion de 0.38 sont tout à fait en accord.

Tableau no. 3.10. Il m'arrive de penser que je suis un bon en rien

Occurrences	Effectif	Proportion
Tout à fait en désaccord	31	0,62
Plutôt en désaccord	2	0,4
Plutôt en accord	1	0,2
Tout à fait en accord	16	0,32

Total	50	1
--------------	-----------	----------

Source : Nos enquêtes sur le terrain

En lisant les résultats de ce tableau sur 50 enquêtes 31 sujets soit une proportion ,de 0.62 sur la question, il m'arrive de penser que je suis un bon en rien 30 sujets sont tout a fait en désaccord 16 sujets soit une proportion de 0.32 sont tout a fait en accord 2 sujets soit une proportion de 0.4 sont plutôt en désaccord

Dans les tableaux qui suivent nous présentons la répartition des enquêtés selon leur niveau d'estime de soi mais aussi nous vérifions le lien entre le niveau d'estime de soi avec certaines caractéristiques de l'échantillon de cette étude notamment l'âge, la durée et le sexe en appliquant certains tests statistiques.

Tableau no.3.11. Répartition des enquêtés selon le niveau d'estime de soi

Scores à l'échelle	Niveau d'estime	Effectif	Proportion	ft	Khi-carré
Score inférieur à 25	Très faible	35	0,70	16,7	20,05
Score entre 25 et 31	Faible	8	0,16	16,7	4,53
Score entre 34 et 39	Fort	7	0,14	16,7	5,70
Total		50	1		$\Sigma = 30,7$

Source : Nos enquêtes sur le terrain

En analysant les données de ce tableau, nous remarquons que une proportion de 0,7 soit 35 sujet ont obtenu un score inférieur à 25 et présentent donc un niveau très faible de l'estime de soit, 8 soit une proportion de 0,16 un score entre 25 et 31, soit un niveau faible et seulement 7 sur 50, soit une proportion de 0,14 un niveau fort. Testant ces données avec le test de khi-deux, il se révèle que le khi-deux calculé est largement supérieur au khi-deux critique soit 30,7 Supérieur à 5,99 au seuil de 0,05 avec 2 de degré de liberté. Cela étant, nous acceptons l'hypothèse alternative selon laquelle il y a une différence statistiquement significative entre les fréquences observées. les enquêtés ont donc une estime de soi très faible.

Tableau no. 3.12. Caractéristiques liées à l'âge et le score obtenu à l'échelle

AGE	N	Moyenne	Ecart type	Erreur standard
14ans				
	6	24,0000	5,47723	2,23607
15 ans				
	11	18,4545	6,42439	1,93703
16 ans				
	20	22,0500	6,74712	1,50870
17 ans				
	13	21,8462	9,29019	2,57664
Total	50	21,4400	7,29876	1,03220

Source : Nos calculs

Tableau no. 3.12.a. Lien entre l'âge et le niveau d'estime de soi par l'ANOVA

Source de variation	Somme des carrés	ddl	Carré moyen	F	Sig.
Inter-groupes	146,950	3	48,983	,915	,441

Intragroupes 2463,370 46 53,552

Total 2610,320 49

Source : Nos calculs

En lisant les données de ce tableau, nous constatons que la probabilité(0,441) associé à F est supérieure au seuil de 0.05. Ainsi nous acceptons l'hypothèse nulle selon laquelle il n y a pas de différence statistiquement significative entre les moyennes des enquêtés selon leur age par rapport au score obtenu à l'échelle de l'estime de soi.

Tableau no. 3.13. Caractéristiques liées à la durée au foyer et le score obtenu à l'échelle

Mois	N	Moyenne	Ecart type	Erreur standard
1 mois	2	25,0000	9,89949	7,00000
2 mois	2	29,0000	7,07107	5,00000
3 mois	10	20,3000	9,96717	3,15190
4 mois	1	28,0000	.	.
5 mois	1	28,0000	.	.
6 mois	1	15,0000	.	.
7 mois	1	37,0000	.	.
9 mois	2	20,0000	9,89949	7,00000
10 mois	2	31,0000	8,48528	6,00000
12 mois	15	20,0000	5,12696	1,32378
24 mois	11	18,4545	4,20389	1,26752
36 mois	2	24,0000	1,41421	1,00000
Total	50	21,4400	7,29876	1,03220

Source : Nos calculs

Tableau no. 3.13.a. Lien entre la durée au foyer et le niveau d'estime de soi par l'ANOVA

Sources de variation	Somme des carrés	Ddl	Carré moyen	F	Sig.
Inter-groupes	851,493	11	77,408	1,672	,118
Intragroupes	1758,827	38	46,285		

Total	2610,320	49
--------------	-----------------	-----------

Nos calculs

En lisant les données de ce tableau, nous constatons que la probabilité(0,441) associé à F est supérieure au seuil de 0.05. Ainsi nous acceptons l'hypothèse nulle selon laquelle il n'y a pas de différence statistiquement significative entre les moyennes des enquêtés selon leur âge par rapport au score obtenu à l'échelle de l'estime de soi.

Tableau no. 3.14. Lien entre le sexe et le niveau d'estime de soi par le test de student

				dl	t	P
sexe des enquêtés	N	Moyenne	Ecart type	Moyenne erreur standard		
Masculin	8	21,1250	7,77243	48	0,132	0,965
Féminin	42	21,5000	7,30269			

Nos calculs

En lisant des données de ce tableau, nous constatons que la probabilité(0,965) associé à t est supérieure au seuil de 0.05. Ainsi nous acceptons l'hypothèse nulle selon laquelle il n'y a pas de différence statistiquement significative entre les moyennes des enquêtés selon leur sexe. Il n'y a donc pas de rapport entre le niveau d'estime de soi et le sexe.

III.4. Discussion des résultats de l'enquête

En analysant les résultats de notre travail intitulé Retentissement de mariage précoce sur l'estime de soi des jeunes du quartier MAJENGO nous avons constaté que nos enquêtes ont un niveau d'estime de soi qui est très bas partant des résultats obtenus auprès d'eux.

De ce qui précède, il s'avère que notre première hypothèse selon laquelle le mariage précoce influencerait négativement sur le niveau d'estime de soi des jeunes du quartier MAJENGO est confirmée. Les données nous ont fait constater que sur 50 enquêtés, 35 sujets soit 0,70p ont obtenu un score à 25 donc leur niveau d'estime de soi est très bas.

Partant de notre recherche nous avons constaté que le sexe n'a pas d'influence sur l'estime de soi. Donc le tableau numéro 14 montre que la probabilité associée au t de student est supérieure au seuil de 0,05. Cela nous a aidé à accepter l'hypothèse nulle selon laquelle il n'y a pas de différence statistiquement significative entre la moyenne des enquêtés et leur sexe. Donc il n'y a pas de différence entre le niveau d'estime de soi selon le sexe.

A propos de la durée dans le mariage précoce, les résultats montrent que sur 50 enquêtés 15 sujets soit 0,30 qui ont fait 2 ans (24mois) dans le mariage ont le niveau d'estime de soi bas, 11 sujets soit 0,22 ont un niveau d'estime de soi faible.

CONCLUSION DE L'ENQUETE

Notre recherche qui a porté sur « **retentissement du mariage précoce sur l'estime de soi des jeunes du quartier Majengo2022** ».

Les questions qui ont motivé cette recherche étaient les suivantes :

Ceci nous a poussés à nous poser les questions fondamentales suivantes :

3. Comment le mariage précoce influence-t-il l'estime de soi de jeunes mariés (e) du quartier MAJENGO?
4. La durée dans le mariage précoce a-t-elle de l'influence sur le comportement de jeunes mariés (e) du quartier Majengo?

A titre d'hypothèses, nous avons répondu provisoirement à ces questions de la manière suivante :

3. Les mariages précoces dans le quartier Majengo seraient à la base de manque de l'estime de soi des jeunes.
4. La durée dans le mariage précoce serait à la base de l'estime de soi.

Pour atteindre ces objectifs, nous avons mené une enquête auprès de 50 sujets mariés précocement habitant dans le quartier Majengo ville de Goma, à titre de l'échantillon, par une technique d'échantillonnage probabiliste. Et pour trouver l'échantillon à enquêter, nous n'avons considéré toute personne qui était prête à nous fournir des informations donc toute personne qui a entré dans la vie de couple avant l'âge de 18 ans.

Dans cette étude ; nous avons fait recours à la méthode d'entretien social ; le choix de cette méthode se justifie par ses caractéristiques essentielles que voici :

- Sa capacité d'être utilisé que sur les terrains, jamais au laboratoire parce que l'objet d'étude se produit naturellement sans qu'il soit contrôlé ou manipuler ; sa capacité d'impliquer plusieurs techniques envie de produire les données de recherches
- Cette méthode a été également appuyée des techniques suivantes :
 - ❖ La technique d'interview qui nous a permis d'entrer en contact avec les sujets.
 - ❖ La technique d'entretien direct qui nous a aussi permis de récolter les données nécessaires pour notre travail, parce que en administrant des questions aux sujets nous sommes parvenues à connaître la motivation de ses marchés.
 - ❖ Les techniques statistiques en occurrence pointage, fréquences et pourcentage.
 - ❖ Après dépouillement et analyse des données, nous sommes arrivés aux résultats pouvant se résumer de la manière ci-après :
 - Sur 50 enquêtes, 27 soit une p(0,52) sujet pendent qu'il ne sont pas tout à fait d'accord des personnes de valeur au moins égal à n'importe qui d'autre, 16 soit une p(0,32) par contre sont tout à fait d'accord et 4 soit une p(0,8) sont plutôt en des accord, une personne soit une p(0,2) plutôt en accord.
 - sur 50 enquêtes 15 sujets soit une p(0,30) qui ont fait 24 mois dans le mariage ont un niveau d'estime de soi très bas , 11 sujets soit une p(0,22) ont un niveau d'estime de soi faible. Dons la durée dans le mariage précoce influence négativement sur le niveau d'estime de soi.

BIBLIOGRAPHIE

LOUVRAGES

- ANTOINES, NGAYI et ELIWO (2020), *mettre fin aux mariages des mineurs : en jeu défis des programmes en cours en République Démocratique du Congo*
- BAUMA. J, (2020) *solution face à la persistance des mariages précoces*
- BESTY.B (1983): *le couple et l'enfant désiré,*
- BECKER, TURAMA et MURPHY, « 1990 » *l'investissement au sein de la famille.*
- BARRON, (1996) *Health, Human capital and economies Growth*
- CRUCHON. G,
- SCULTZ, « 1961 » *investissement en human capital*
- ABRAHAM. M, (2011) *la théorie des sciences sociales, 11^{ième} édition, Dolloz, Paris*
- G.DELANCHEERE (1992): *évolution continu et examens, précis de docimologie labonbruxelle,*
- PINTO ET GRATWITZ « 1971 », *les méthodes des sciences sociales 4^{ième} éd, dollez, Paris*
- JUDITH, SARAH et YAHAYA « 2013 » *cartographie des mariages précoces en afrique de l'ouest.*
- FACTSHEET, « 2017 » *les interventions à haut impact pour lutter contre les mariages et grosses en Afrique de l'ouest francophone.*
- DURKHEM. E « 1992 », *Education et sociologie, Paris*
- SCHULTZ T.W « 1961 », *Investissement in human capital, in American EconomieReviewwvol 51.*

II. DICTIONNAIRE

Dictionnaire petit la rousse illustré 2010

Dictionnaire Micro robert 1980

III.DOCUMENTS

Enquête nationale sur la situation des enfants et des femmes

Archives du quartier Mugunga

V. WEBOGRAPHIE

www.girlsnotbrides.org : *les mariages précoces et forcés au Cameroun*

www.Social-Mapping-repport: *RDC : Rapport synthèses de 10 cartographie sociales réalisées par les partenaires de free the slaves en République Démocratique du Congo*

www.Vision du monde.fr

www.plan-internationa.fr

wcaro.unfra.org.brochpolieyfr : *pourquoi la lutte le mariage de mineurs et les grossesses d'adolescentes est essentielle*

www.Femmeactuelle.fr